Březnický zpravodaj

č.2/2020

31. července 2020, pátek

STAVEBNÍ DĚNÍ V OBCI

Ve druhém čtvrtletí roku 2020 probíhal v obci čilý stavební ruch. Již v březnu firma Strabag pokračovala ve výstavbě III. etapy chodníků podél silnic v Březnici, která je v tomto roce naší největší investicí. Stavební práce na chodnících a autobusových zastávkách ve směru na Bechyni naštěstí nepřerušila ani koronavirová pandemie, a proto máme nyní práce v termínu dokončeny a na obou úsecích, jak ve směru na Týn, tak ve směru na Bechyni, proběhlo kolaudační řízení. Po uzavření Dodatku ke Smlouvě o dílo, ve kterém byly odečteny méněpráce, činila celková zaplacená cena za dílo 4 505 723,- Kč. V červnu jsme na tento projekt podali vyúčtování dotace a žádost o platbu. V současnosti probíhá kontrola vyúčtování ze strany poskytovatele dotace a doplňování informací k dotačnímu projektu. Po skončení tohoto procesu by obec měla obdržet na účet finanční prostředky z dotace. V současnosti též probíhají práce na majetkovém vyrovnání vlastnictví zastavěných pozemků. Zde dojde k bezúplatnému převodu pozemků pod chodníky na Obec Březnice od Jihočeského kraje a k odkupu, případně směně, drobných částí pozemků od soukromých vlastníků dle uzavřených Smluv o smlouvách budoucích.

Další stavební akcí, která je již dokončená a kterou zhotovila rovněž firma Strabag, je bezbariérová úprava chodníku a osazení bezpečnostních prvků na chodníku před bývalým Smíšeným zbožím u Jiříčků. Spojily se tím vybudované úseky chodníků a zvýšila se bezpečnost chodců v této části obce. O finanční podporu akce jsme požádali Nadaci ČEZ z jejího grantového programu „Podpora regionů 2020" a získali jsme podporu ve výši 109.692,- Kč. **Realizaci projektu podpořila Nadace ČEZ. Děkujeme.**

NADACE ČEZ

Další dobrou zprávou tohoto roku je, že jsme byli úspěšní s dotační žádostí do programu Jihočeského kraje „Podpora výstavby a obnovy vodohospodářské infrastruktury". Na stavební akci s názvem „Vodovod Březnice - Okruhovací řad jih" máme dotační smlouvu na 650. 000,- Kč. Jedná se o výstavbu vodovodního řadu, který zokruhuje vodovod na horní vsi. Vybudují se nové vodovodní přípojky do bytových domů a do kabin fotbalového hřiště. Výběrové řízení na zhotovitele stavby vyhrála firma KAVAS W s. r.o. s nejnižší nabídkovou cenou díla a začátkem července byly zahájeny stavební práce.

Další úspěšnou dotační žádostí v tomto roce je podpora z „Programu obnovy venkova Jihočeského kraje" na dotační projekt „Oprava hasičské zbrojnice a oprava skladů". Na opravu vnitřních omítek, elektroinstalace a podlahy hasičské zbrojnice a na opravu obecních skladů získáme dotaci ve výši 270. 000,- Kč. Stavební práce se uskuteční v letních a podzimních měsících tohoto roku.

Z obecního rozpočtu bude zcela hrazena instalace nového herního prvku na dětské hřiště. Houpačku s „baby" sedákem, kterou si přáli naše maminky nejmladších dětí, instaluje firma Hřiště pod květinou, která nám dětské hřiště před léty stavěla.

Zcela je z obecního rozpočtu hrazena i rekonstrukce elektroinstalace a oprava omítek a koupelny v obecním bytě v bytovém domě č. p. 39, které provedla firma p. Brousila. Na opravách se podílejí i noví nájemníci bytu.

Před letošní zimou nás čeká ještě výměna střešní krytiny nad pohostinstvím. Současná krytina je na konci své krátké životnosti a na několika místech již začalo při dešti zatékat. Také na tuto akci jsme podali žádost o dotační podporu do programu Podpory hospodářsky slabých oblastí.

Z finančně méně náročných stavebních akcí, které nedávno proběhly, zmíním ještě instalaci nové turistické mapy a vydláždění povrchu pod lavičkami na návsi. Dále pak úpravu veřejného prostranství pod bývalou kovárnou se zpevněním odstavné plochy pro automobily návštěvníků obce, především při sportovních akcích pořádaných na hřišti.

Jaromír Honsa, místostarosta obce

OBECNÍ ÚŘAD Březnice

Březnice 48, 391 71

Úřední hodiny	18.00 – 19.30 hod	zimní čas
	19.00 – 20.30 hod	letní čas

Kontakt: 381 219 936, 724 180 226

Pošta Partner

Otevírací doba	pondělí , středa	15.00 – 16.30 hod.
	úterý, čtvrtek, pátek	15.00 – 19.00 hod.

DRAČÍ LODĚ 2020, 1. ročník městysů a obcí

Březnice rozhodně nebude chybět v boji obecních posádek. Více na str. 10

ROZMOHL SE NÁM TADY TAKOVÝ NEŠVAR.
Jak se správně chovat na dětském hřišti?

Léto je v plném proudu a slunečné počasí láká děti ven. Naše Oranžové hřiště je v těchto dnech plné výskajících dětí na houpačkách, lanovce, skluzavce a prolézačkách. Obecní úřad Březnice postupně rozšiřuje hřiště o další herní prvky. Na dětské hřiště byl v červenci instalován nový herní prvek pro naše nejmenší děti. Jedná se o houpačku, která jistě potěší naše maminky a jejich hravé děti. Každý návštěvník hřiště je povinen šetřit zařízení hřiště a udržovat je v čistotě. Je zakázáno jakýmkoli způsobem poškozovat herní zařízení. Úmyslné poškození, zničení a znečištění dětského hřiště a herních prvků je trestné. Každý, kdo způsobí poškození hřiště, je povinen uhradit vzniklou škodu ve prospěch provozovatele dětského hřiště.

Nyní se bohužel ukázalo, že ne všichni uživatelé se k těmto herním prvkům správně chovají. Problém, na který je upozorňováno neustále, avšak si jej návštěvníci neberou k srdci. Poslední dobou dochází na našem dětském hřišti k **úmyslnému poškozování** všech herních prvků. Jako velikou zábavu někdo vnímá znečišťování všech herních prvků bahnem. Pomazat bahnem skluzavku, kolotoč a houpačku… jéééé. „To je sranda, to jsme se všichni pobavili". Dotyčný šprýmař, filuta a srandista si neuvědomuje činy svého chování. Tato legrace je pouhý vandalismus, vědomé a cílené poškozování majetku, který je tu hlavně pro nás, pro naše děti. Tento druh vandalismu v Březnici nechceme tolerovat!!!

Za úmyslné poškození dětského hřiště dítětem nebo za škodu vzniklou nerespektováním provozního řádu nese odpovědnost v plné výši dospělá osoba. Proto prosíme všechny děti i rodiče a ostatní, kteří hřiště navštěvují, aby dodržovali v jeho prostorách pořádek a chovali se k herním prvkům s úctou a používali je pouze k tomu účelu, který je pro každý prvek daný.

Dále upozorňujeme, že dospělý doprovod musí své ratolesti neustále sledovat a dbát na jejich bezpečnost i v průběhu hry. V případě, že na hřišti budete svědky chování, které je v rozporu s provozním a návštěvním řádem dětského hřiště, měli byste neprodleně kontaktovat provozovatele hřiště.

Udržujte prosím čistotu a pomozte nám chránit náš společný majetek
VŠEM DĚKUJEME ZA UDRŽOVÁNÍ ČISTOTY NA DĚTSKÉM HŘIŠTI!!!

Vaše starostka…

Ukázka vandalismu v Březnici.
FOTO pořízeno dne: 4. 6. 2020

KRÁTCE ZE ZASTUPITELSTVA OBCE

- **25. 5. 2020**

Schválení závěrečného účtu obce.
Zastupitelstvo obce projednalo a schválilo závěrečný účet a účetní závěrku obce Březnice za rok 2019. ZO rozhodlo o převedení výsledku hospodaření za rok 2019 ve výši: (zisk) 2 361 000,47 Kč, jako výsledek hospodaření minulého účetního období.

Návrh na změnu územního plánu.
Zastupitelstvu obce byl předložen návrh na změnu územního plánu. Vzhledem k tomu, že návrh nesplňoval zákonem definovaný obsah, náležitosti a přílohy, nebyl ani projednán.

Rekonstrukce obecního bytu č. 5, čp. 39.
Zastupitelstvo obce projednalo a rozhodlo o celkové opravě obecního bytu v bytovém domě čp. 39 před dalším pronájmem.

- **29. 6. 2020**

Smlouva o zřízení věcného břemene.
Zastupitelstvo obce projednalo a schválilo Smlouvu o zřízení věcného břemene č. TA-014330052735/030 s firmou E-ON Distribuce, a.s. České Budějovice.

Prodej bývalého vodojemu.
Zastupitelstvo obce projednalo a schválilo prodej bývalého vodojemu (mezi Senožaty a Haškovcovou Lhotou). Stavba bývalého vodojemu je ve spoluvlastnictví obcí sdružených ve VSB, konkrétně obec Březnice vlastnící podíl 15/1000.
Zastupitelstvo obce Březnice projednalo a schválilo setrvání v územní působnosti MAS Lužnice, z.s. Obec Březnice je zařazena od územní působnosti MAS Lužnice, z.s. pro programové období 2021-2027.

Čerpání dotací v roce 2020.
Zastupitelstvo obce bylo starostkou obce informováno o čerpání dotací na jednotlivé akce pro rok 2020.

- **7. 7. 2020**

„Oprava hasičské zbrojnice a oprava skladů"
Zastupitelé obce projednali cenové nabídky na opravu hasičské zbrojnice a opravu skladů a rozhodlo o zhotoviteli stavebních prací.

Schválení Dodatku č. 1 k SoD
Zastupitelstvo obce projednalo a schválilo Dodatek č.1 k SoD stavby „Vodovod Březnice – Okruhovací řad Jih Březnice".

Zápisy z jednotlivých jednání ZO v souladu s §95 odst. 2, Zákona o obcích, jsou k nahlédnutí na Obecním úřadě v úředních hodinách.

ODPADY

ZÁKAZ UKLÁDÁNÍ ODPADU MIMO SBĚRNÉ NÁDOBY

I přesto, že jsme v prvním vydání Březnického zpravodaje upozorňovali na to, že je zakázáno ukládat odpad mimo sběrné nádoby, ne každý to dodržuje. Jedná se zejména o odpad u nádob na tříděné odpady. Proto Vás opětovně žádáme, abyste odpady shromažďovali doma do doby, než budou tyto nádoby vyprázdněny, nebo je zanesli do jiné nejbližší nádoby. V případě, že budou např. papírové krabice natolik velké, že se do nádoby nevejdou, je třeba je rozřezat. Pokud odpad umístíte mimo nádobu k tomu určenou, jedná se o černou skládku a původci může být uložena pokuta. Zaměstnanci svozových společností nejsou povinni uklízet odpad kolem nádob na tříděný či komunální odpad.

Je **zakázáno odkládání veškerého odpadu mimo nádoby určené ke sběru odpadů** (kontejnery), toto platí zejména u nádob na tříděné odpady (papír, plast a sklo). Tyto odpady je třeba shromažďovat doma do doby, než budou tyto nádoby vyprázdněny. Nebezpečné odpady je třeba shromažďovat doma do doby mobilního sběru nebezpečných odpadů.

Sběrné nádoby u rybníka Bodlák, Březnice

NEZAPLACENÉ POPLATKY – UPOZORNĚNÍ PRO OBČANY

Obec Březnice upozorňuje na splatnost poplatku za provoz systému shromažďování, sběru, přepravy, třídění, využívání a odstraňování komunálních odpadů (popelnice) pro rok 2019 a 2020.

Povinnost platit poplatek za svoz odpadu má každý občan s trvalým pobytem a dále fyzická osoba, která má ve vlastnictví stavbu určenou k rekreaci.

Dle obecně závazné vyhlášky č. 1/2019 poplatek pro poplatníka byl splatný nejpozději do **15. 4. 2020**.

Včas nezaplacené nebo neodvedené poplatky nebo část těchto poplatků může obecní úřad zvýšit až na trojnásobek.

Všechny obecně závazné vyhlášky jsou k nahlédnutí na www.obecbreznice.cz v části Úřední deska/Vyhlášky.

Místní poplatky

Poplatník:	Sazba
s trvalým pobytem	450 Kč/rok
mladší 18 let, včetně	250 Kč/rok
starší 70 let, včetně	250 Kč/rok
držitel ZTP/P	250 Kč/rok
vlastník stavby	550 Kč/stavba

Žádáme občany, kteří nemají zaplacené poplatky za odvoz komunálního odpadu, aby je neprodleně uhradili.

Poplatek je možné uhradit na Obecním úřadě v úředních hodinách nebo na účet číslo 5220301/0100. V případě bezhotovostní platby prosíme o uvedení jména, příjmení, čísla popisného, a zda se jedná o platbu za odpad 2020 nebo za psa 2020, z důvodu správné identifikace platby.

Ukliďme svět Ukliďme Česko

"Ukliďme Česko – Březnice"
sobota 16. 5. 2020

MUSÍME SE POCHVÁLIT, DOBRÁ VĚC SE PODAŘILA…

Je sobota 16. 5. 2020 a uvolnili jsme se pro dobrou věc pro naši Březnici. Počasí je objednané a do Březnice jsou přistaveny kontejnery na velkoobjemový odpad, elektro a nebezpečný odpad. Vyvezli jsme nepotřebné věci do připravených kontejnerů.

Na desátou je svolána parta dobrovolníků na jarní brigádu. Krátce po deváté se začínají scházet první pomocníci a v deset je Březnice už plná dobrovolníku s košťaty, lopatami a hlavně nadšením k úklidu. Super, sešli se (opět) a nenechali nás v tom samotné. Po dlouhé době jsme se mohli sejít a navíc při záslužné činnosti. Udělalo se zase hodně práce, která je za námi všemi doopravdy vidět. U bytovek jsme zrušili skládku všeho, co do přírody nepatří. Chodníky jsou zametené, kanály vyčištěné, parčík u O_2 budky prokoukl. V rámci úklidu byla nainstalována nová turistická mapa, vydlážděn povrch pod opravenými lavičkami na návsi, které zvou všechny kolemjdoucí a jedoucí k posezení. Hasiči promazali zvonici na kapličce.

Opět jsme společně dokázali, že když se chce, tak jde vše. Prostě jsme táhli za jeden provaz.

Nemalé díky patří i těm, kteří zajišťovali plynulý chod u samotných kontejnerů.

Celkem bylo vytříděno:

Objemný odpad:	5 780 kg
Stavební materiály:	350 kg
Nebezpečné látky:	100 kg
Pneumatiky:	200 kg

Osobně mám z toho velikou radost, mělo to opět smysl. Nebudu jmenovat každého zvlášť, ale… všem těm co dorazili, vzali košťata, hrábě, lopaty, motorovou pilu, sekačku, křovinořez, auto na svoz odpadu… veliké díky.

Březnice je přesně taková, jakou si ji my sami uděláme. Ještě jednou všem dobrovolníkům děkujeme za pomoc při úklidu Březnice.

Vaše starostka…

PROVOZUJETE KOTEL NA PEVNÁ PALIVA? POZOR, REVIZE NENÍ KONTROLA.

Revize a kontrola kotle jsou pojmy, které jsou často zaměňovány. Přitom mají odlišný cíl, metody provedení, výstupy, zákonné lhůty a provádějí je osoby s odlišnými oprávněními. Pokud si objednáte revizi kotle a provede ji revizní technik kotlů, nesplnili jste zákonnou povinnost pravidelné kontroly kotle a hrozí vám pokuta až do výše 20 tisíc korun.

Kontroly kotlů

Každý provozovatel kotle na pevná paliva má zákonnou povinnost nechat každé tři roky zkontrolovat jeho technický stav. Jelikož se tato povinnost týká všech zdrojů spalujících pevná paliva s celkovým příkonem 10 kW a vyšším, které jsou napojené na soustavu ústředního vytápění, vztahuje se tato povinnost i na některá krbová kamna a krby s teplovodní vložkou.

Cílem pravidelných kontrol kotlů je minimalizace dopadu jejich provozu na životní prostředí. Kontroly kotlů primárně nesouvisí s bezpečností jejich provozu. Jedná se o vizuální kontrolu, nikoliv o měření. Zkoumá se celistvost a těsnost kotle, řídicí jednotka, regulace a havarijní termostat, podávací zařízení a sklad paliva, i co a jak se v kotli spaluje. Kontroloři jsou povinni poskytnout poradenství a doporučit postupy k vylepšení stávajícího stavu. Výstupem z kontroly je doklad o provedení kontroly (Doklad o kontrole technického stavu a provozu spalovacího stacionárního zdroje na pevná paliva), který může obsahovat doporučení týkající se bezpečnosti provozu, nicméně nesmí přerušit či ukončit provoz kontrolovaného zařízení. Tento doklad je nutné uschovat a na požádání předložit obecnímu úřadu s rozšířenou působností. Kontroly kotlů mohou podle zákona o ochraně ovzduší provádět pouze fyzické osoby proškolené výrobcem daného kotle, který jim udělil oprávnění k jeho instalaci, provozu a údržbě. Zákon tyto osoby označuje jako **odborně způsobilé osoby** (OZO). V lednu 2020 byla spuštěna on-line databáze OZO na adrese https://ipo.mzp.cz/. Po zadání adresy provozovatele dle občanského průkazu, okruhu vzdálenosti, ve kterém chceme OZO vyhledat, výrobce, typu, značky a modelu kotle lze nalézt oprávněnou osobu s co nejmenší dojezdovou vzdáleností, od které se odvíjí i cena.

Finanční limit pro částku za provedení kontroly je stanoven vyhláškou Ministerstva životního prostředí a činí u kotlů a topidel bez regulační jednotky 1 585 Kč a u zdrojů s regulační jednotkou 1 848 Kč bez DPH.

Revize kotlů

Revize kotlů nemají nic společného se zákonnými pravidelnými kontrolami podle zákona o ochraně ovzduší a běžných kotlů v domácnostech se netýkají. Revize kotlů smí provádět pouze odborně způsobilá osoba, která k této činnosti získala osvědčení u Technické inspekce České republiky (TIČR). Takové osoby vlastní „kulaté" razítko s označením „**revizní technik kotlů**". Toto razítko je automaticky neopravňuje k provádění pravidelných povinných kontrol kotlů.

Revize kotlů spočívající především v tlakové zkoušce či zkoušce těsnosti. V případě, že revizní technik zjistí závažné nedostatky z pohledu bezpečnosti provozu, je oprávněn používání tohoto zařízení do odstranění zjištěných nedostatků zakázat.

Bezplatně vám poradí v Energy Centre České Budějovice

Pokud máte k této problematice dotazy, nebo pokud plánujete výměnu tepelného zdroje, stavbu či rekonstrukci domu, zvažujete možnost získání dotací a využití obnovitelných zdrojů energie, bezplatně a komerčně nezávisle vám poradí v poradenském středisku Energy Centre České Budějovice. Na osobní konzultaci se můžete objednat na tel. č. 387 312 580, 773 124 580 nebo na bezplatné lince 800 38 38 38. Odkaz na vkládání písemných dotazů naleznete na www.eccb.cz. Aktivity Energy Centre České Budějovice jsou financované z rozpočtu Jihočeského kraje.

ECČB Jihočeský kraj

KAM S POUŽITÝMI PNEUMATIKAMI?

Co dělat s opotřebovanou pneumatikou? Jak toto řeší zákon? Jaké povinnosti mají dovozci? **Jaká práva mají spotřebitelé?** Přezuli jste auto a nevíte, co se sjetými pneumatikami? Máme pro vás dobrou zprávu - už dlouho funguje **bezplatný zpětný odběr pneumatik**, a to bez ohledu na značku nebo na to, jestli jste na místě odběru zakoupili pneumatiky nové. **Místo zpětného odběru (MZO)** - odběr pneumatik, který umožňuje konečným uživatelům odevzdat pneumatiky po jejím opotřebení prodejci, nebo servisu, a to zdarma bez ohledu na předchozí nákup, byl definován zákonem již v roce 2001. Kolektivní systém Eltma je nejmladší kolektivní systém v České republice.

eltma

Nezisková společnost Eltma plní povinnosti povinných osob sdružených v kolektivním systému, zajišťuje svoz a likvidaci použitých pneumatik pro místa zpětného odběru zdarma a dle podmínek zpětného odběru.

Pneumatiky jsou sváženy z jednotlivých sběrných míst a převáženy ke zpracování. Zpracované pneumatiky můžete najít na různých místech, kde je požadována nízká hladina hluku a vysoká odolnost a pružnost – například podložky pod tramvajové pásy. Prvky pneumatiky naleznete i v cementu. Přehled sběrných míst v České republice a další informace najdete na www.eltma.cz.

Informační leták pro Vás najdete i na www.obecbreznice.cz

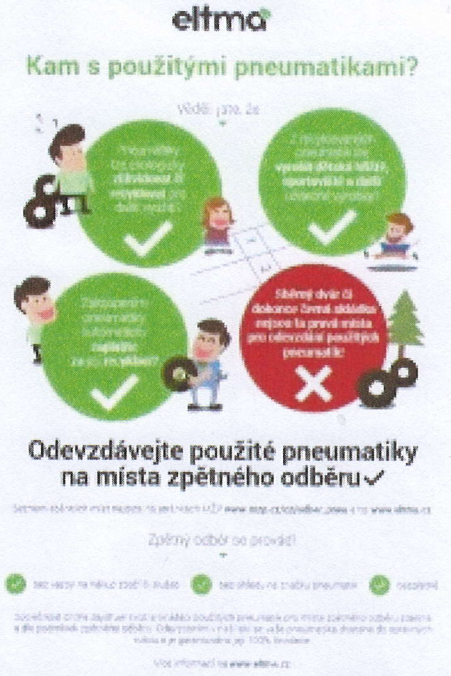

KULTURA v obci

Tak jako v minulých letech, tak i v roce 2020 nechybí úspěšná spolupráce s Jadernou elektrárnou Temelín, Skupina ČEZ a podpora kulturního a společenského života v Březnici v rámci projektu

Oranžový rok 2020.

Akce v rámci projektu Oranžový rok 2020 v Březnici:

6. 7.	Memoriál J. Vaněčka
11. 7.	ČEZ Cup
19. - 20. 9.	Březnická pouť
10. 10.	Setkání seniorů 2020

Díky vzájemné spolupráci **s Jadernou elektrárnou Temelín, Skupina ČEZ, partner projektu Oranžový rok 2020** můžeme připravit pro naše občany řadu zajímaných akcí i v tomto roce. Během roku se díky finanční podpoře mohou v naší obci konat kulturní akce zaměřené na sport a zábavu. Věříme, že z pestré nabídky si vybere každý tu svoji oblíbenou.

„Oranžový rok" se u nás již stal tradicí a věříme, že tato tradice bude pokračovat i v následujících letech.

Tímto děkujeme za partnerství Jaderné elektrárně Temelín, Skupina ČEZ v rámci projektu Oranžový rok 2020 v obci Březnice.

Hrušková Stanislava
starostka obce Březnice

POZVÁNKA VOLEJBAL V BŘEZNICI

Přijďte si zahrát každý pátek od 18:00 hodin volejbal na místní víceúčelové hřiště. Na začátku se trošku rozpinkáme, pak si dáme několik setů a hru zakončíme u piva v hospodě. Všichni jsou vítaní.

LETNÍ KINO BŘEZNICE

Toto léto jsme si pro Vás připravili promítání pod širým nebem. Věříme, že to bude příjemné zpestření našeho společenského života v Březnici. Všechny Vás srdečně zveme

čtvrtek **30. července 2020, od 21.00 hod.**
CHLAP NA STŘÍDAČKU
Komedie, ČR 2020, 109 minut

Již patnáct let šťastně vdaná Zuzana (Ivana Chýlková) jednoho dne zjistí, že má její manžel Jiří (Jiří Langmajer) delší dobu poměr s jinou ženou. Zuzana neváhá a rozhodne se svou sokyni Lenku (Lucie Žáčková) navštívit a učinit jí tak trochu netradiční návrh. Její plán je přímo skandální. Navrhne jí totiž, že si rozdělí péči o Jirku a udělají z něj tak chlapa na střídačku. Lenka nakonec souhlasí a obě ženy představí tento nový způsob života Jirkovi. Tedy spíše ho postaví před hotovou věc. Co se všem zdá zpočátku jako perfektní plán, tedy jeden týden se svou ženou, ten druhý zase s milenkou, se nakonec může ukázat jako noční můra pro všechny.

Fotbalové hřiště v Březnici / Vstupné dobrovolné

čtvrtek **27. srpna 2020, od 21.00 hod.**
ŽENSKÁ NA VRCHOLU
Romantický / Komedie, ČR 2019, 109 minut

Trochu svérázná svobodná matka, úspěšná majitelka biokavárny Helena (Anna Polívková), odjíždí na popud své tety Ely (Jana Krausová) s nadšeným osmiletým synem Mikulášem strávit advent na horách, aby se tak vyhla svému citovému problému. Díky své roztržitosti a hře osudu se ocitá ve vysokohorské chatě Samota. Tam potkává dva muže, ač o žádné seznamování opravdu nestojí. Jedním je horal a milovník adrenalinových sportů Richard (Martin Dejdar) a druhým, jeho bratr (Marek Němec), vážený člen horské služby, ale hlavně milovník žen a zábavy.

Fotbalové hřiště v Březnici / Vstupné dobrovolné

Kulturní kalendář

23. 5.	Dětské rybářské závody
4. 7.	**Memoriál Josefa Vaněčka – hasičský turnaj**
11. 7.	**ČEZ Cup – fotbalový turnaj**
18. 7.	Kuličky v Jamníku
30.7.	Letní kino v Březnici – **CHLAP NA STŘÍDAČKU**
31.7.-1.8.	ČEZký čundr
8. 8.	Volejbalový turnaj
15.8.	Dračí lodě Týn nad Vltavou
27. 8.	Letní kino v Březnici – **ŽENSKÁ NA VRCHOLU**
19. – 20. 9.	**Březnická pouť**
1. - 7. 9.	Týden čtení dětem – Celé Česko čte dětem
10. 10.	**Setkání seniorů 2020, KD Březnice**
29. 11.	Rozsvěcení vánočního stromu v Březnici
5. 12.	Adventní koncert – Nuzický zvonek v KD Březnice
26. 12.	Myslivecký ples, KD Březnice

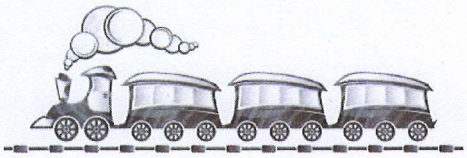

Tip na výlet
LÉTO NA BECHYŇCE

4., 5., 6., 11., 12., 18., 19., 25. a 26. července
1., 2., 8., 9., 15., 16., 22., 23., 29. a 30. srpna
5., 6., 12. a 13. září

Elektrická lokomotiva Bobinka vás zve na letní nostalgické jízdy po naší nejstarší elektrifikované trati z Tábora do Bechyně.

Ve dnech 11. a 25. 7., 8. a 22. 8., 5. a 12. 9. bude otevřená remíza v Bechyni s jízdami na modelovém kolejišti.

Pořádají České dráhy a NTM ve spolupráci s městy Tábor a Bechyně.

JAMNICKÉ CVRNKÁNÍ KULIČEK

V Jamníku to opět žilo. Rok s rokem se sešel a bylo na čase se sejít a poslat nějakou tu kuličku do důlku. Letos už po osmé. Jako každý rok, tak i letos počasí bylo objednané a to pěkné, teplé a prosluněné odpoledne. A jako každý rok to opět úplně nevyšlo. Na návsi pod smrkem se sešlo celkem 32 cvrnkačů připravených k boji o postup a všeobecné uznání.

Turnaj ve cvrnkání kuliček je rozdělen na kategorie děti I., děti II., ženy a muži a absolutní vítěz turnaje. Toto ocenění si odnesl Míra z Prahy za čistou hru a důlek na jeden cvrnk.

Všichni, co se zúčastnili, jsou v cvrnkání po těch letech dobří, ale na ty nejlepší z nejlepších samozřejmě čekala dobrá a voňavá odměna. Celé klání bylo zakončeno společným opékáním buřtíků a všeobecným veselím. Tak opět za rok již u devátého ročníku.

Napadlo vás někdy, že kuličky patří mezi nejstarší (ne-li úplně nejstarší) sporty vůbec? Potvrzují to archeologické nálezy - například ve starověkém Egyptě byly v hrobkách nalezeny kuličky vyrobené z oblázků. Nejstarší nalezená kulička pochází z Egypta a datuje se do roku 3000 let před n. l.

DĚTSKÝ DEN V BŘEZNICI, cesta pohádkovým lesem

Svaz žen ve spolupráci s obcí Březnice pro naše děti připravily odpoledne plné soutěží a zábavy. Ve stráni jsou připravené pro děti stanoviště s pohádkovými postavičkami a pohádkovými úkoly. Je **sobota 6. června 2020** krátce po obědě. A u místního bývalého lihovaru v Březnici to vře. Pomalu se začínají scházet děti, rodiče i babičky a dědečkové, tetičky a strýčkové. Co Vám budu povídat, za chvíli je Březnice plná. Na cestu lesem se děti vydávají ze startu, kde je prověřena jejich znalost pohádkových postaviček. Znalost pohádkových dvojic prověřuje zrzavý Viking, který k nám do Březnice připlul až z daleké ciziny. Kdo pozná pohádkové dvojice, dostává kartičku a může se vydat vzhůru za dobrodružstvím, za březnickými pohádkovými postavami.

První zastávka je na hrázi rybníka, který obývá vodník se svými hrníčky a rybou, kterou se děti snaží chytit na rezavý hřebík. Opodál už čeká naše milá čarodějnice z perníkové chaloupky s průletem na koštěti. Jen co se děti proletí na koštěti, už jsou vyhlíženy našimi loupežníky a zavlečeny do jejich doupěte. Dobrá zpráva... všechny děti se z doupěte dostaly a mohly pokračovat přímo za nosem k trpasličí stráni, kde na ně čekal trpaslík se svojí střelnicí. A jdeme dál. Ahoj Honzo. Honzooooo, Honzo vstávej... medvědí, čapí, sloní, opičí, krabí, račí, slepičí, mravenčí, vrabčí, žabí, čertí, obří, babička pletla noviny, hadí? – jaké kroky asi dělá had? A jde se dál. Hele, tamhle je Červená Karkulka a pozor je tam i vlk. Červená Karkulka každého žádá o pomoc před vlkem. Nu což, vlka děti přemohly a musejí se vydat na cestu. Ale co to, kdo to... čerti. Rychle pryč, přímo za nosem cestou necestou až do začarovaného lesa, ze kterého se děti dostanou přes bludiště s pomocí hodné lišky. Jeee, to je krásná Zlatovláska. A kde má svého Jiříka? Perly posbírat, prsten vylovit a doběhnout pro živou a mrtvou vodu musí už děti samy. A jde se dál. Hele šašek, trefíš se? Dál už čeká hodná a tuze stará babička. Jé, Mach a Šebestová a mají utržené sluchátko, tak si s nimi zaskáčeme starého dobrého panáka. Zazvonil zvonec a naší březnické pohádky je konec. Ale ne, ještě to pokračuje v lihovaru. Střelba ze vzduchovky, hry, opékání buřtíků, točená malinovka a pro každého, kdo se nebál vkročit do našeho pohádkového lesa, je připraveno šampáňo. Tak příští rok se na Vás zase těšíme. Vaše pohádkové postavičky z Březnice.

JARO 2020

Přípravu na jarní část sezony jsme zahájili 1. února 2020 tradičním výběhem Blatec – Jamník – Březnice. Poté jsme pokračovali v režimu středa – výběh, pátek – trénink v bechyňské hale a sobota – výběh. Od března se přidala přátelská utkání, nejdříve se Sudoměřicemi (6:0) a poté s Dražicemi (2:6).

Naše další snažení následně přerušilo vyhlášení karantény kvůli šíření koronaviru Covid-19. Každý tedy musel trénovat individuálně.

8. dubna 2020 přišlo rozhodnutí výkonného výboru FAČR o ukončení soutěžního ročníku. Dle tohoto nařízení zůstalo konečné pořadí dle stavu ke dni 8. dubna 2020. Skončili jsme tedy na 12. místě se ziskem 12 bodů.

Po uvolnění vládních opatření jsme ve druhé polovině května opět začali s tréninkem. Během června jsme stihli odehrát i tři přípravná utkání, a to s týmy z Radětic (4:4), Větrov (1:4) a Řepče (10:4).

Po přátelském utkání s Větrovy celý tým rozhodoval o tom, zda budeme i v příští sezoně pokračovat v I.B třídě, nebo se navrátíme do okresního přeboru. Celkem jednoznačně se odhlasovalo, že příští ročník chceme odehrát v okresním přeboru Táborska.

Přípravu na novou sezonu zahájíme třetí týden v červenci. Věříme, že navážeme na úspěšné působení našeho mužstva v okresním přeboru v minulých letech a diváci nám budou opět fandit v hojném počtu. Tímto bychom jim rádi poděkovali za jejich podporu.

Karel Kubíček ml., Březnice

Naši mladí hasiči

MLADÍ HASIČI – 1. ZÁVOD POŘÁRNÍ VŠESTRANNOSTI

Přípravu mladých hasičů bohužel narušil nouzový režim v souvislosti s onemocněním Covid-19. Po dlouhé pauze jsme se sešli 24. května a začali s dětmi opakovat vše, co se během zimní přípravy naučily. Abychom prověřili jejich znalosti, upořádali jsme pro ně 1. závod požární všestrannosti. Děti byly rozděleny do dvojic a postupně navštívily šest stanovišť, na kterých plnily úkoly. Jednalo se o střelbu ze vzduchovky, základy topografie, uzlování, základy první pomoci a určování technického vybavení potřebného k požárnímu útoku. Dle toho, jak úspěšně úkoly splnily, dostala každá dvojice příslušný počet bodů. Před vyhlášením výsledků čekalo na děti melounové osvěžení. Nikdo nemusel být smutný, oceněni byli úplně všichni i ti nejmenší. Každý účastník závodu obdržel medaili s diplomem a sladkou odměnu. Poté jsme se přesunuli na hřiště, kde jsme naposledy potrénovali požární útok před blížícím se memoriálem a příjemně strávené odpoledne jsme zakončili opékáním buřtů.

Během letních prázdnin nás ještě bude čekat účast na veřejném cvičení v Sudoměřicích u Bechyně a na hasičské soutěži v Hodonicích.

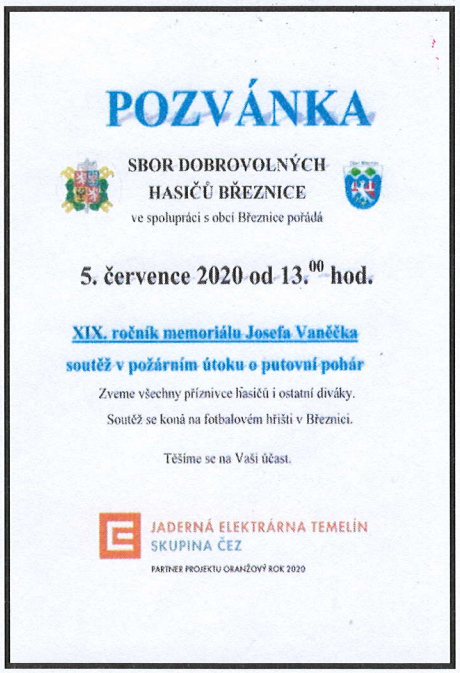

POZVÁNKA

SBOR DOBROVOLNÝCH HASIČŮ BŘEZNICE
ve spolupráci s obcí Březnice pořádá

5. července 2020 od 13.00 hod.

XIX. ročník memoriálu Josefa Vaněčka
soutěž v požárním útoku o putovní pohár

Zveme všechny příznivce hasičů i ostatní diváky.
Soutěž se koná na fotbalovém hřišti v Březnici.

Těšíme se na Vaši účast.

JADERNÁ ELEKTRÁRNA TEMELÍN
SKUPINA ČEZ
PARTNER PROJEKTU ORANŽOVÝ ROK 2020

MEMORIÁL JOSEFA VANĚČKA

Již po devatenácté se o prodlouženém červencovém víkendu konal na fotbalovém hřišti v Březnici memoriál Josefa Vaněčka v požárním útoku. Po slavnostním nástupu soutěžních družstev proběhlo rozlosování startovních čísel a před 14. hodinou byly zahájeny jednotlivé pokusy soutěžních týmů. Postupně se na startovní čáře vystřídalo 11 družstev ve třech kategoriích. Soutěž začala požárními útoky dětských družstev. Soutěžily mezi sebou čtyři týmy. Dvě družstva místních mladých hasičů bojovala o umístění s dětmi z Rataj. Vítězem se stalo družstvo Březnice „A“ (39,81s), druhé místo obsadilo družstvo Rataje „A“ (43,19s), na třetím místě se umístil březnický tým „B“ (50,56s) a čtvrté místo získalo družstvo Rataje „B“ s časem 50,85s. V kategorii žen mezi sebou soutěžily tři týmy. Na třetím místě se umístilo domácí družstvo (59,79s), na druhé místo dosáhly hasičky ze Želče (53,46s) a zvítězily holky z Radětic s časem 45,86s. V kategorii mužských družstev čtvrtou pozici obsadili hasiči z Hodonic (54,67s), třetí místo obsadil „A“ tým z Březnice (48,31s), na druhém místě se umístilo družstvo z Radětic (43,22s) a první místo, tedy i putovní pohár, vybojoval domácí „B“ tým s časem 35,69s.

Počasí se vydařilo a příjemný den jsme zakončili na tanečním parketu s kapelou Fantom. Děkujeme všem, kdo se jakkoli na přípravách a organizaci memoriálu podíleli. Akce se konala za podpory Jaderné elektrárny Temelín, skupina ČEZ, partnera projektu Oranžový rok 2020 a obce Březnice. Děkujeme.

Akce se konala za podpory
JADERNÁ ELEKTRÁRNA TEMELÍN
SKUPINA ČEZ
PARTNER PROJEKTU ORANŽOVÝ ROK 2020

FOTBALOVÝ TURNAJ ČEZ CUP O PUTOVNÍ POHÁR 2020

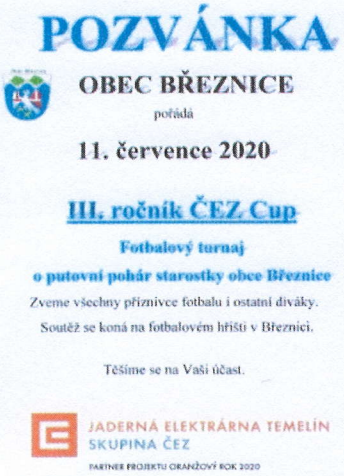

Turnaj v malé kopané má v Březnici tradici od r. 2004, kdy se konal jeho první ročník, tehdy s názvem BÁČKO CUP 2004. V průběhu let se měnili pořadatelé, název turnaje i týmy, ale mnozí účastníci jsou velmi tradiční, ať již jejich týmy startovaly pod různými jmény.

V poslední době se fotbalový turnaj koná pod hlavičkou Obce Březnice za podpory **Jaderné elektrárny Temelín, skupina ČEZ, partnera projektu Oranžový rok.**

Sobota 11. července 2020, 14.^{00} hod. fotbalové hřiště Březnice.
Na velmi dobře upraveném trávníku březnického sportovního areálu se utkalo 11 týmů, rozdělených do dvou základních skupin. Vítězové skupin hráli křížem s druhými ve skupinách semifinálové zápasy, jejichž vítězové se utkali ve finále o putovní pohár. Poražení semifinalisté sehráli malé finále o třetí místo. Zejména závěrečná utkání byla velmi vyrovnaná a o konečném umístění rozhodly až rozstřely ze značky pokutového kopu.

SKUPINA A		A1	A2	A3	A4	A5	A6	SKÓRE	BODY	POŘ.
A1	NIKOTIN TEAM		0 : 4	0 : 5	0 : 6	0 : 3	1 : 2	1 : 20	0	6
A2	SOKOLÍCI	4 : 0		1 : 4	2 : 0	3 : 1	5 : 0	15 : 5	12	1
A3	KRUMLOV	5 : 0	4 : 1		1 : 2	1 : 2	5 : 0	16 : 5	9	4
A4	VOVES TEAM	6 : 0	0 : 2	2 : 1		0 : 1	4 : 0	12 : 4	9	3
A5	GAMBRINUS TEAM	3 : 0	1 : 3	2 : 1	1 : 0		2 : 1	9 : 5	12	2
A6	DOBŠICE	2 : 1	0 : 5	0 : 5	0 : 4	1 : 2		3 : 17	3	5

SKUPINA B		B1	B2	B3	B4	B5		SKÓRE	BODY	POŘ.
B1	CAVALLO ROSSO		2 : 0	4 : 0	3 : 0	2 : 0		11 : 0	12	1
B2	VIKTORIÁNI	0 : 2		1 : 3	0 : 0	4 : 2		5 : 7	4	3
B3	SUDOBŘEZ	0 : 4	3 : 1		0 : 1	1 : 0		4 : 6	6	2
B4	AG TEAM	0 : 3	0 : 0	1 : 0		1 : 4		2 : 7	4	4
B5	RETRO TEAM	0 : 2	2 : 4	0 : 1	4 : 1			6 : 8	3	5

FINÁLOVÉ PLAY-OFF:

SEMIFINÁLE 1:	18:00	SOKOLÍCI - SUDOBŘEZ	2:0	
SEMIFINÁLE 2:	18:00	CAVALLO ROSSO - GAMBRINUS TEAM	1:0	
o 3. MÍSTO:	18:20	SUDOBŘEZ - GAMBRINUS TEAM	1:1	p. 3-2
FINÁLE:	18:40	SOKOLÍCI - CAVALLO ROSSO	0:0	p. 5-3

KONEČNÉ POŘADÍ 2020:

1. SOKOLÍCI
2. CAVALLO ROSSO
3. SUDOBŘEZ
4. GAMBRINUS TEAM
5. - 6. VOVES TEAM, VIKTORIÁNI
7. - 8. KRUMLOV, AG TEAM
9. - 10. DOBŠICE, RETRO TEAM
11. NIKOTIN TEAM

Akce se konala za podpory
JADERNÁ ELEKTRÁRNA TEMELÍN
SKUPINA ČEZ
PARTNER PROJEKTU ORANŽOVÝ ROK 2020

DĚTSKÉ RYBÁŘSKÉ ZÁVODY 2020

Místní rybářský spolek, ve spolupráci s obcí Březnice, uspořádal dne 23. května 2020 již tradiční 8. ročník dětských rybářských závodů. Sešlo se celkem 21 mladých rybářů, kdy těm nejmenším bylo okolo třech roků. Předpověď počasí, která nebyla nikterak nakloněna pro chytání ryb, nás neodradila a zhruba v 11 hodin bylo odstartováno 1. kolo závodů. Děti, natěšené si po dlouhé zimní pauze nahodit své pruty s nástrahou, se hned v úvodu dočkaly krásných úlovků v podobě kaprů, karasů, línů a jiných již méně atraktivních druhů ryb, ale každá ryba se počítala. Vše probíhalo za přísných hygienických pravidel, které nařizovala vláda ČR. Po ukončení prvního kola bylo jasné, že o první příčku budou bojovat maximálně tři mladí závodníci, kteří nasadili velké tempo a ostatním soutěžícím se postupně vzdalovali.

O přestávce došlo na pečení buřtů, které přišly k chuti. Občerstvení zajišťovala rodina Tomandlova a nechybělo téměř nic. Chutné zákusky od paní Jitky Hájíčkové byly hned pryč.

Po takovém, dá se říci obědě, začalo 2. kolo a čím dál více bylo jasné, že vítězství nezůstane v domácí Březnici, ale odnese si ho mladý, zkušený borec z Třeboně, Jan Kovář s výsledkem nachytaných 425 cm. Jeho pěkné gesto po předání cen vystihuje přirovnání ,,borec". Výhru věnoval mladšímu závodníkovi, který cenu v podobě rybářské výbavy s radostí uvítal…

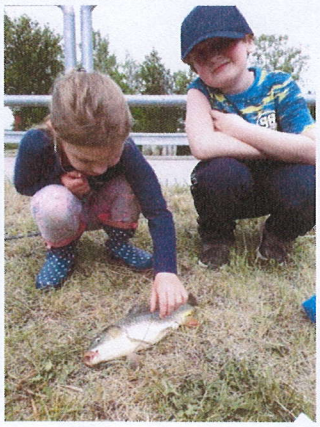

Na druhé příčce se umístila místní naděje Kateřina Moravcová s nachytanými 213 cm a jako třetí skončila také místní slečna Michaela Romanová s nachytanými 181 cm. Ceny byly rozdány všem zúčastněným. Co nám trochu pokazilo ten krásný, rybami naplněný den, byla bouřka, která nás zastihla v odpoledních hodinách. Nakonec bych chtěl poděkovat všem závodníkům za účast, dále těm, kteří se podíleli na přípravě dětských rybářských závodů a těmi jsou, obec Březnice, pan Zdeněk Bakule za připojení se na jeho elektřinu a pár stálých, které nebudu jmenovat, oni vědí, že se jich to týká, protože je třeba připravit závodiště, posekat trávu kolem rybníku, připravit stanoviště atd. Děkuji babičce p. Volšické, která peče každý rok krásný dort, který je těžko rozeznatelný od skutečné ryby a ještě báječně chutná. Doufám, že za rok zase na Bodláku a Petrův Zdar.

Za spolek rybářů a za zastupitelstvo obce Březnice Martin Roman.

BAZÁREK

NĚCO PRO MAMINKY A DĚTI

Milé maminky, každou neděli od 14.00 do 15.00 hodin máte možnost navštívit bazar s dětským oblečením, který je umístěn v prostorách bývalého obchodu „U Jiříčků“ čp. 84. Kromě oblečení ve velikostech 0 až 10 let zde najdete také boty, hračky, karnevalové kostýmy a různé doplňky. Budeme se na Vás těšit.

OBECNÍ LESY

V roce 2018 bylo celkem vytěženo 1.130,31 m³ kalamitního dřeva a vysazeno 2.825 ks sazenic.

V roce 2019 bylo celkem vytěženo 923,12 m³ kalamitního dřeva a vysazeno 600 ks sazenic.

Josef Šťastný, Záhoří

Nedostáváte ještě stále informační SMS do svého telefonu? Chcete býti informováni nejrychlejší cestou? Jak se přihlásit?

Pošlete SMS
na číslo **724 180 226** ve tvaru:
ANO. JMENO PŘIJMENI, č. p.

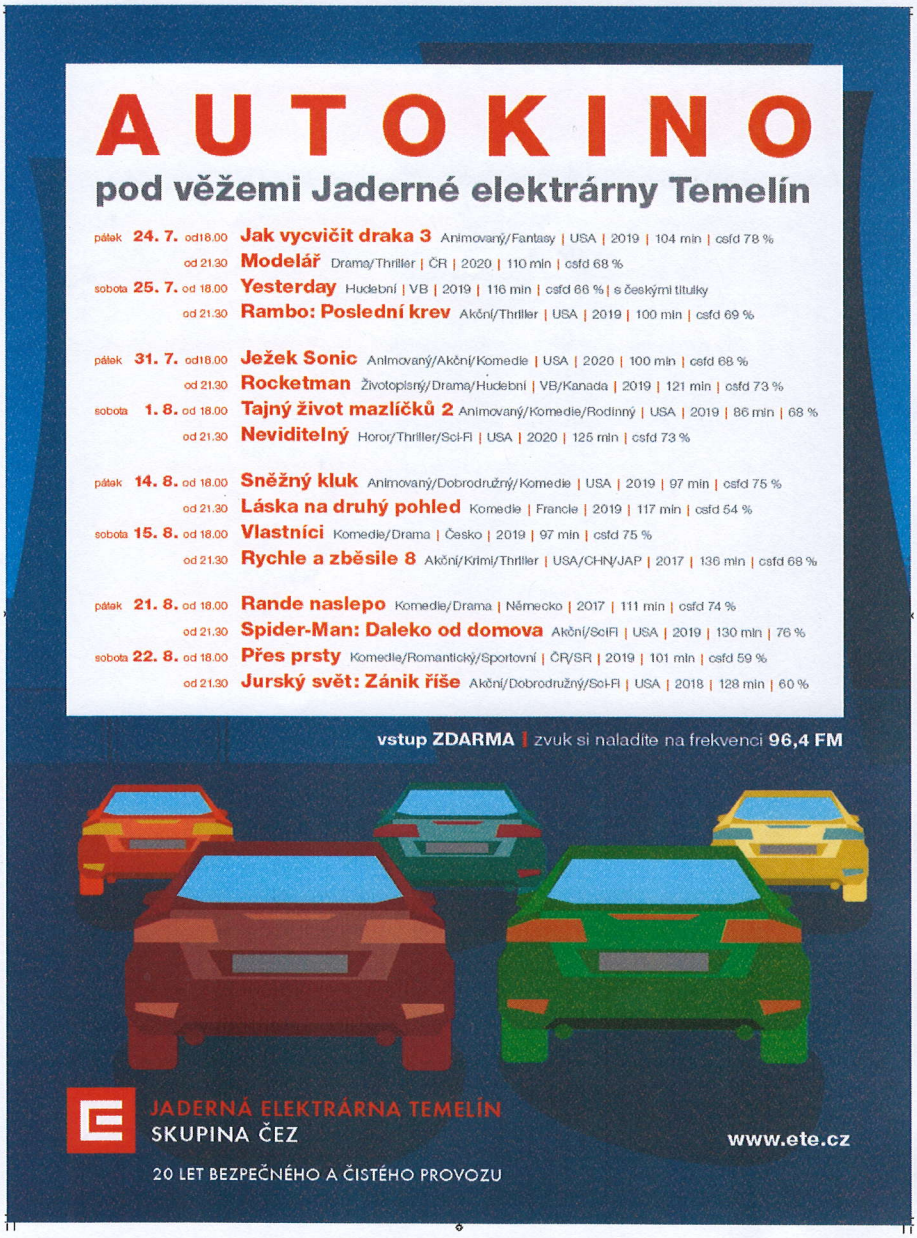

Pokud máte zájem zveřejnit i Váš příspěvek v dalším čísle zpravodaje, pošlete tento příspěvek na emailovou adresu: ***starosta@obecbreznice.cz****, nejpozději však* ***do 9. října 2020.*** *Další vydání zpravodaje vychází 30. října 2020.*

15. 8. 2020 Závody dračích lodí v Týně nad Vltavou
Březnice rozhodně nebude chybět v boji obecních posádek.

Dračí lodě mezi týnskými mosty na Vltavě. Dramatické souboje desítkových posádek, kde rozhoduje sehranost, rytmus bubeníka a um kormidelníka. Přijďte na velkou dračí party u řeky Vltavy. V letošním roce se na Vltavě v Týně nad Vltavou uskuteční 1. ročník závodů posádek městysů a obcí. A Březnice rozhodně nebude stát v koutě. **TÝM BŘEZNICE bude reprezentovat naši obec v 1. ročníku závodů obecních posádek.** Přijďte podpořit obec BŘEZNICI v závodu Dračích lodí a následně si užít bohatý kulturní program pro celou rodinu. Naši draci vyplouvají v sobotu 15. srpna a bude to jízda.

Březnický zpravodaj č. **2/2020**, den vydání: **31. 7. 2020**. Periodický tisk - čtvrtletník.
Vydává Obec Březnice, IČO 00252131, Březnice 48, 391 71.
Vychází v Březnici. Evidenční číslo tisku: **MK ČR E 23912**. Náklad: 150 výtisků. ZDARMA.
Uzávěrka příštího čísla 9. října 2020. Příspěvky zasílejte na e-mail: starosta@obecbreznice.cz